

Erwerbstätige (am Arbeitsort) in den drei Stadtstaaten Berlin (BE), Hamburg (HH) und Bremen (HB)
von 2000 bis 2022 am Arbeitsort (Jahresdurchschnitt in 1.000)

BIAJ-Abb. 1 von 6
Arbeitsort

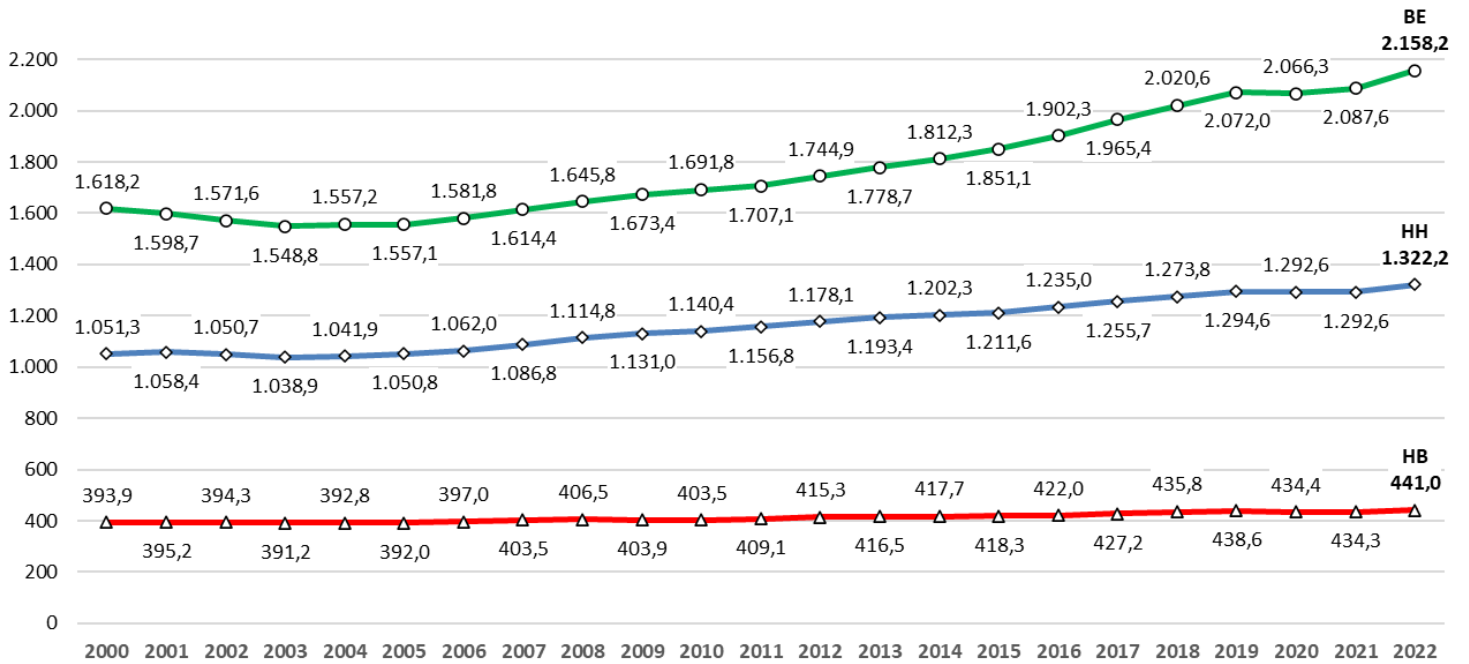

Quelle: Arbeitskreis „Erwerbstätigenrechnung der Länder“ im Auftrag der Statistischen Ämter der Länder (Hrsg.), Erwerbstätigenrechnung Reihe 1, Band 1, Erwerbstätige in den Ländern der Bundesrepublik Deutschland 1991 bis 2022, Berechnungsstand: August 2023
 Bremer Institut für Arbeitsmarktforschung und Jugendberufshilfe (BIAJ.de)

Veränderung der Anzahl der Erwerbstätigen in den drei Stadtstaaten Berlin (BE), Hamburg (HH) und Bremen (HB)
2001 bis 2022 (Jahresdurchschnitt) im Vorjahresvergleich (in Prozent) - Erwerbstätige am Arbeitsort

BIAJ-Abb. 2 von 6
Arbeitsort

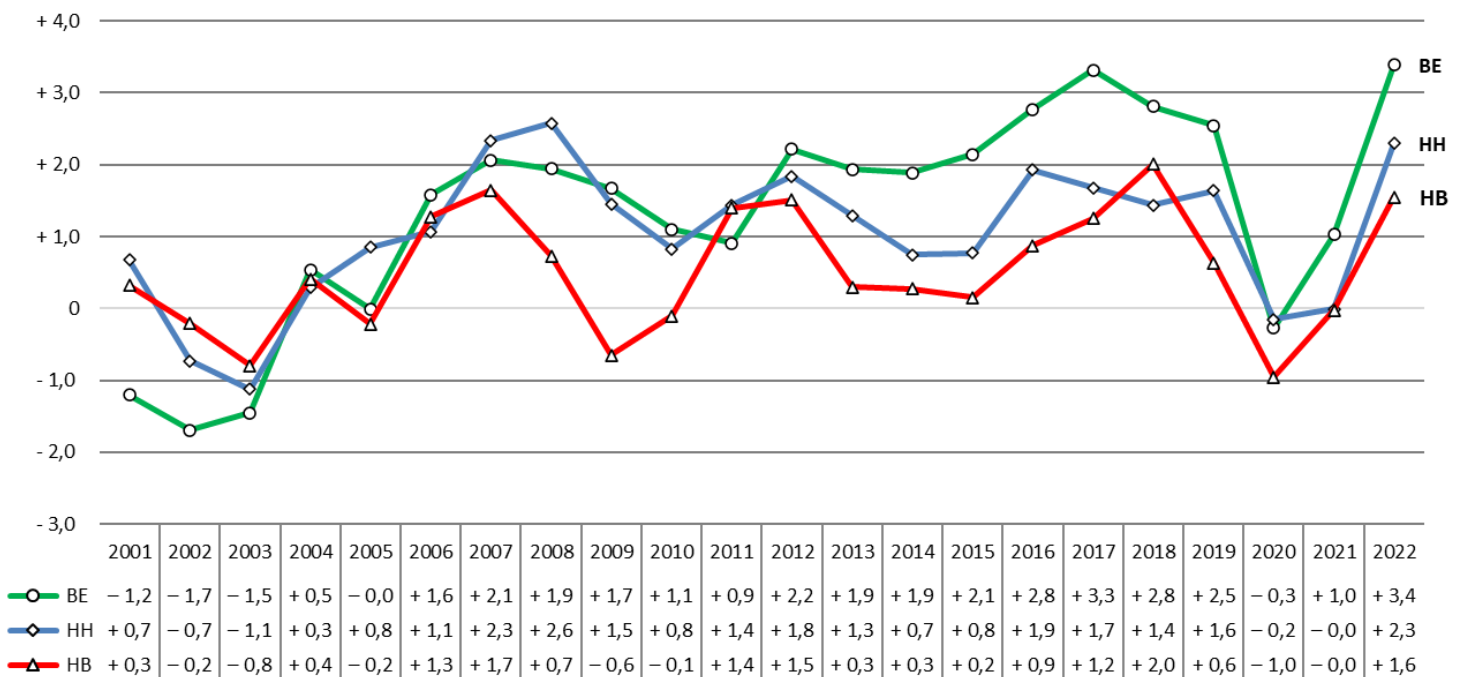

Quelle: Arbeitskreis „Erwerbstätigenrechnung der Länder“ im Auftrag der Statistischen Ämter der Länder (Hrsg.), Erwerbstätigenrechnung Reihe 1, Band 1, Erwerbstätige in den Ländern der Bundesrepublik Deutschland 1991 bis 2022, Berechnungsstand: August 2023
 Bremer Institut für Arbeitsmarktforschung und Jugendberufshilfe (BIAJ.de)

Veränderung der Anzahl der Erwerbstätigen in den drei Stadtstaaten Berlin (BE), Hamburg (HH) und Bremen (HB)
2000 bis 2022 (Jahresdurchschnitt 2000 = 100) - Erwerbstätige am Arbeitsort

BIAJ-Abb. 3 von 6
Arbeitsort

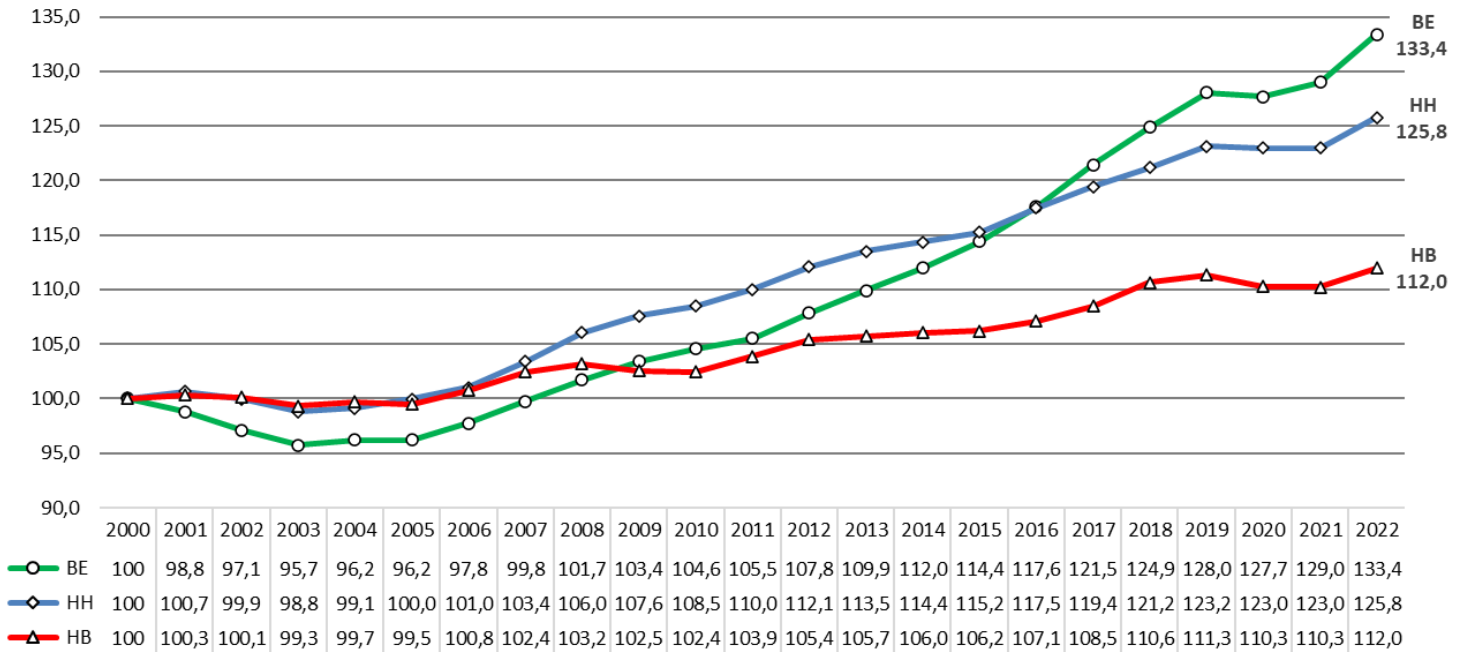

* **Lesehilfe:** 2022 in BE 33,4 Prozent mehr Erwerbstätige als 2000, in HH 25,8 Prozent und in Bremen (Land) 12,0 Prozent mehr Erwerbstätige als 2000.

Quelle: Arbeitskreis „Erwerbstätigenrechnung der Länder“ im Auftrag der Statistischen Ämter der Länder (Hrsg.), Erwerbstätigenrechnung Reihe 1, Band 1, Erwerbstätige in den Ländern der Bundesrepublik Deutschland 1991 bis 2022, Berechnungsstand: August 2023; eigene Berechnungen

Bremer Institut für Arbeitsmarktforschung und Jugendberufshilfe (BIAJ.de)

Erwerbstätige (am Wohnort) in den drei Stadtstaaten Berlin (BE), Hamburg (HH) und Bremen (HB)
von 2000 bis 2022 am Wohnort (Jahresdurchschnitt in 1.000)

BIAJ-Abb. 4 von 6
Wohnort

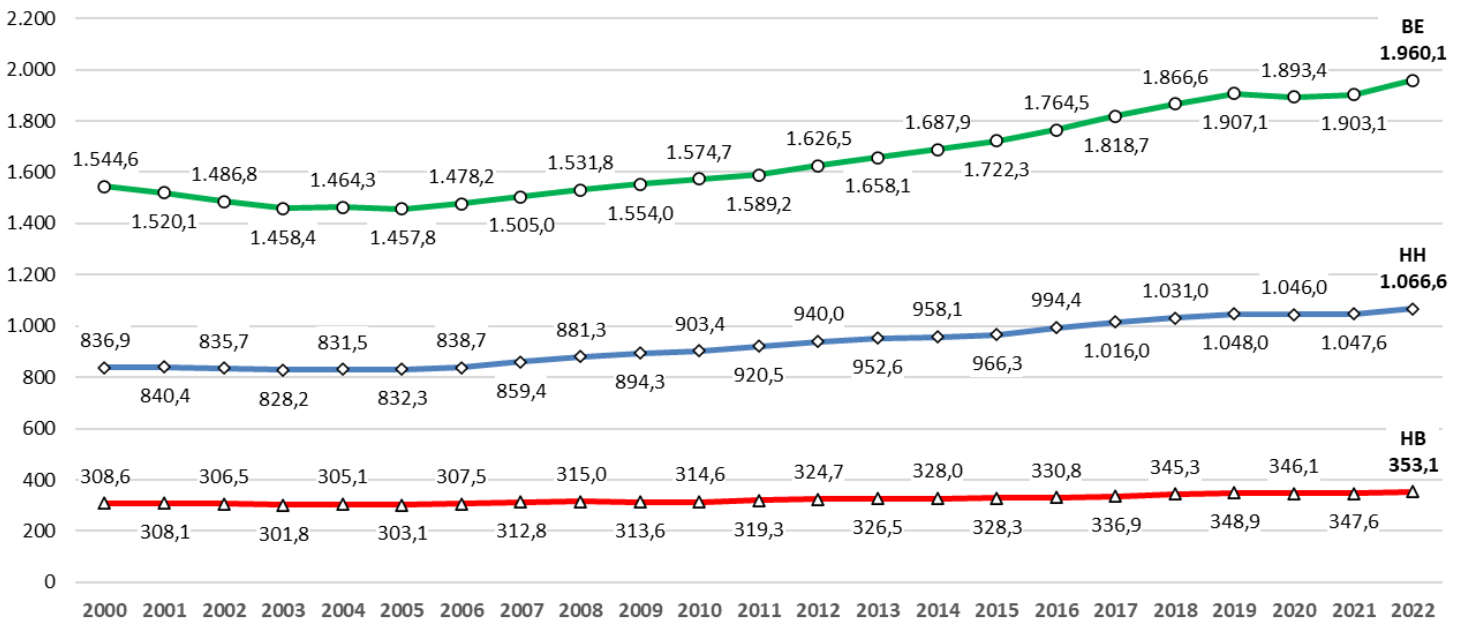

Quelle: Arbeitskreis „Erwerbstätigenrechnung der Länder“ im Auftrag der Statistischen Ämter der Länder (Hrsg.), Erwerbstätige am Wohnort in den Ländern der Bundesrepublik Deutschland 1991 bis 2022, Berechnungsstand: August 2023

Bremer Institut für Arbeitsmarktforschung und Jugendberufshilfe (BIAJ.de)

Veränderung der Anzahl der Erwerbstätigen in den drei Stadtstaaten Berlin (BE), Hamburg (HH) und Bremen (HB)
2001 bis 2022 (Jahresdurchschnitt) im Vorjahresvergleich (in Prozent) - Erwerbstätige am Wohnort

BIAJ-Abb. 5 von 6
Wohnort

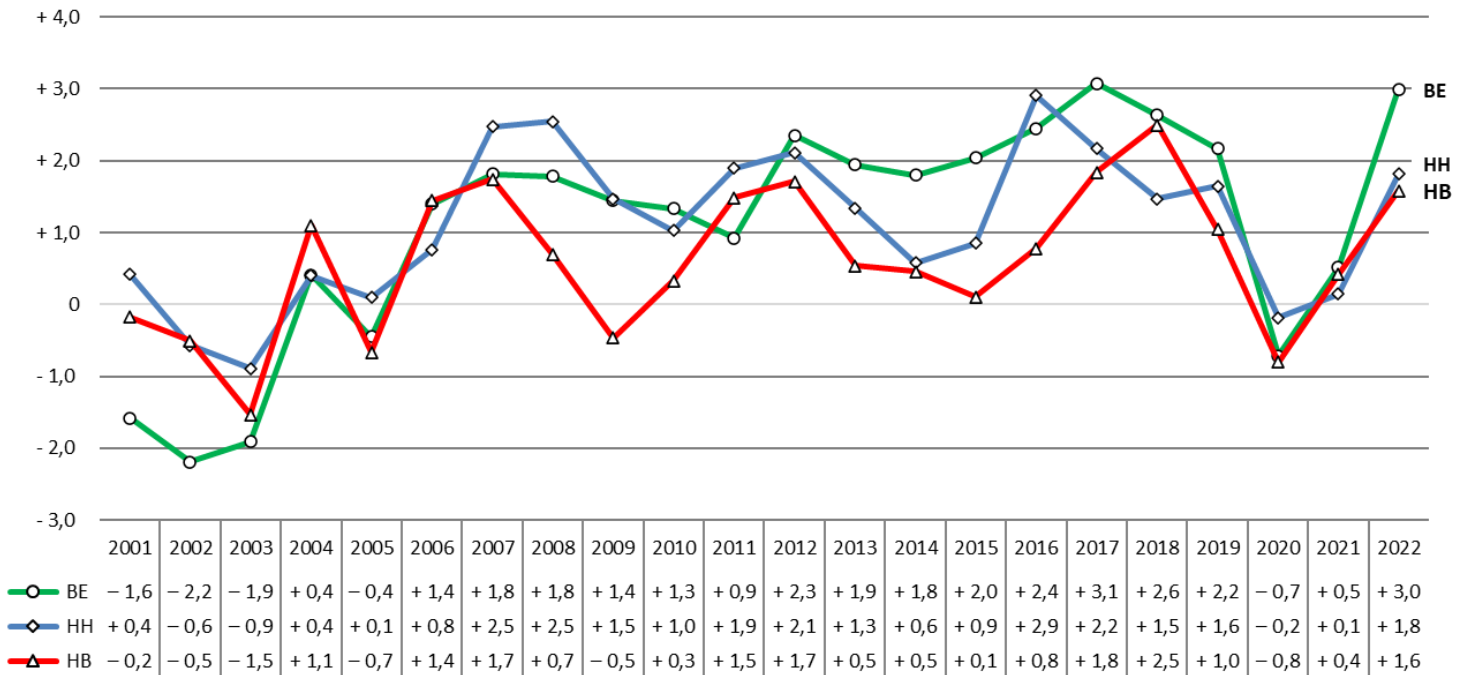

Quelle: Arbeitskreis „Erwerbstätigenrechnung der Länder“ im Auftrag der Statistischen Ämter der Länder (Hrsg.), Erwerbstätige am Wohnort in den Ländern der Bundesrepublik Deutschland 1991 bis 2022, Berechnungsstand: August 2023; eigene Berechnungen
Bremer Institut für Arbeitsmarktforschung und Jugendberufshilfe (BIAJ.de)

Veränderung der Anzahl der Erwerbstätigen in den drei Stadtstaaten Berlin (BE), Hamburg (HH) und Bremen (HB)
2000 bis 2022 (Jahresdurchschnitt 2000 = 100) - Erwerbstätige am Wohnort

BIAJ-Abb. 6 von 6
Wohnort

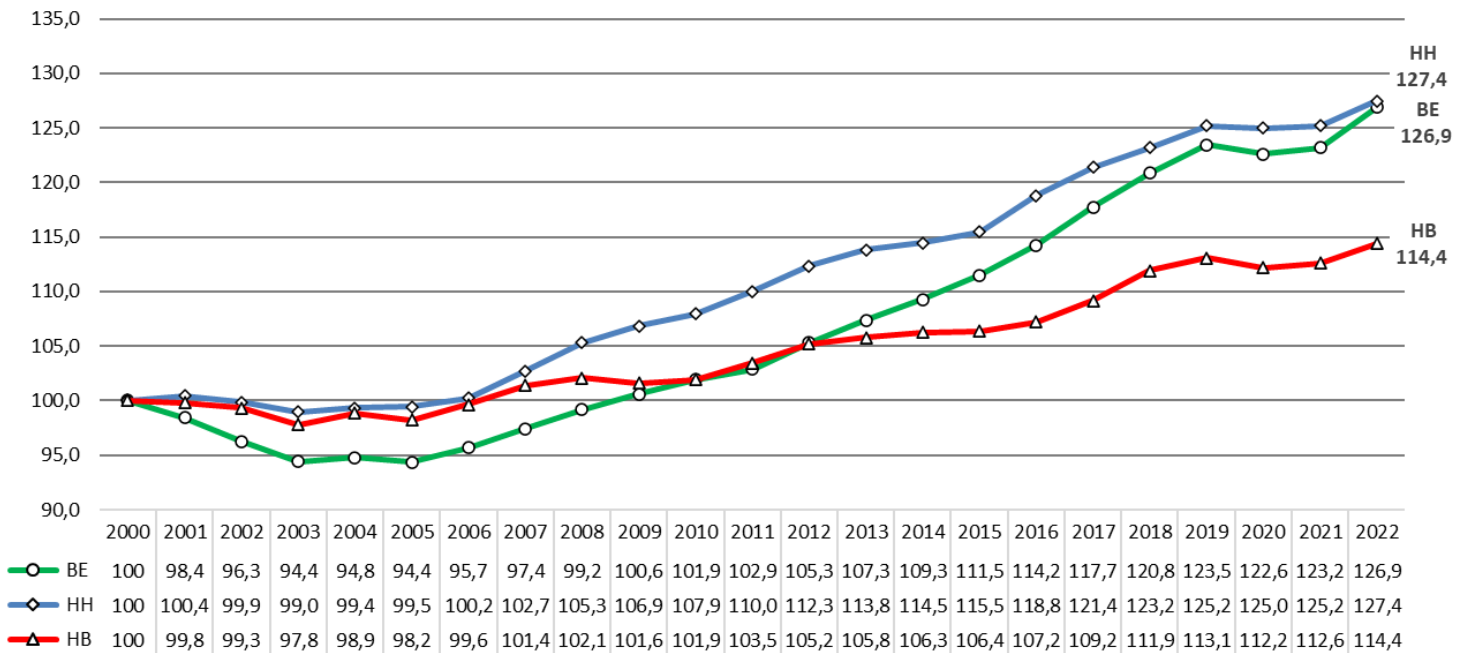

* **Lesehilfe:** 2022 wohnten in BE 26.9 Prozent mehr Erwerbstätige als 2000, in HH wohnten 27,4 Prozent und in Bremen (Land) wohnten 14,4 Prozent mehr Erwerbstätige als 2000.
Quelle: Arbeitskreis „Erwerbstätigenrechnung der Länder“ im Auftrag der Statistischen Ämter der Länder (Hrsg.), Erwerbstätige am Wohnort in den Ländern der Bundesrepublik Deutschland 1991 bis 2022, Berechnungsstand: August 2023; eigene Berechnungen
Bremer Institut für Arbeitsmarktforschung und Jugendberufshilfe (BIAJ.de)