

Erwerbstätige (am Arbeitsort) in den drei Stadtstaaten Berlin (BE), Hamburg (HH) und Bremen (HB)
von 2000 bis 2023 am Arbeitsort (Jahresdurchschnitt in 1.000)

BIAJ-Abb. 1 von 3
Arbeitsort

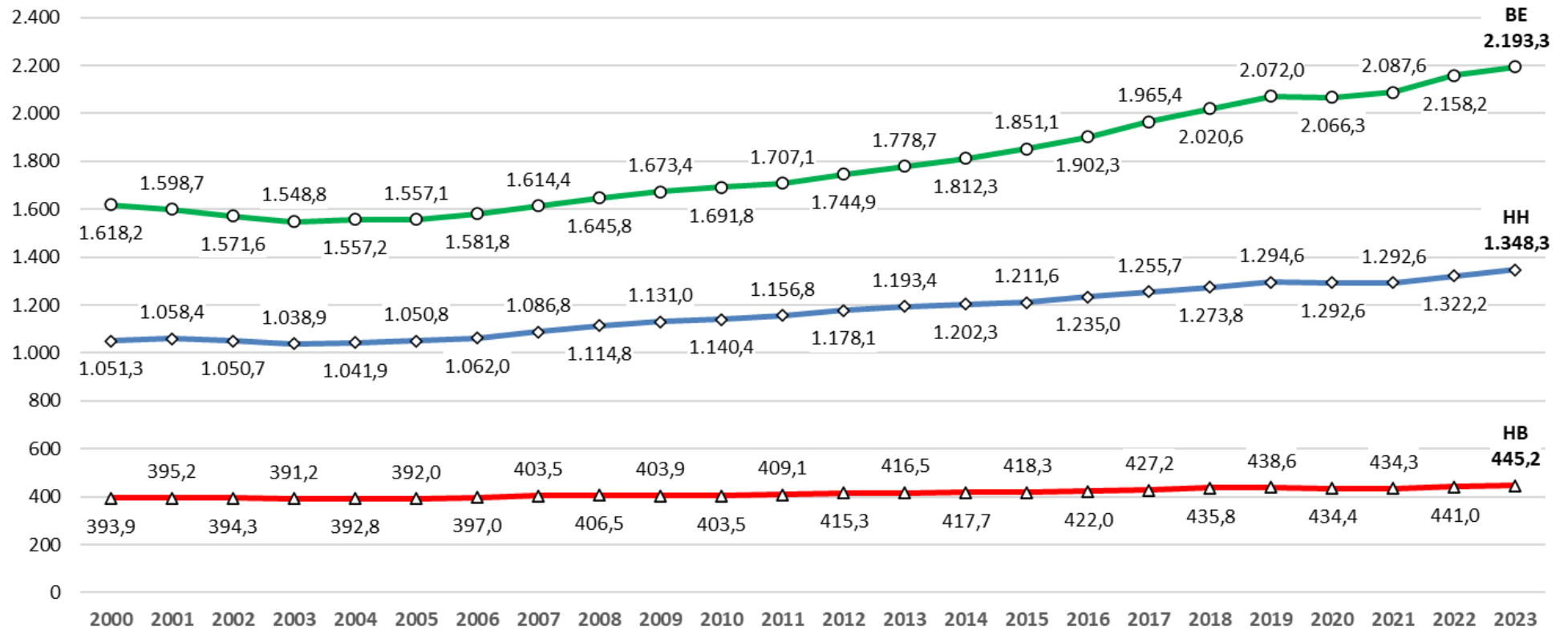

Quelle: Arbeitskreis „Erwerbstätigenrechnung der Länder“ im Auftrag der Statistischen Ämter der Länder, Erwerbstätige (am Arbeitsort) in Deutschland nach Ländern 1991 bis 2023 - Jahresdurchschnitt in 1.000, Berechnungsstand: Januar 2024

Bremer Institut für Arbeitsmarktforschung und Jugendberufshilfe (BIAJ.de) - Bremen, 24.01.2024

Veränderung der Zahl der Erwerbstätigen in den drei Stadtstaaten Berlin (BE), Hamburg (HH) und Bremen (HB)
2001 bis 2023 (Jahresdurchschnitt) im Vorjahresvergleich (in Prozent) - Erwerbstätige am Arbeitsort

BIAJ-Abb. 2 von 3
Arbeitsort

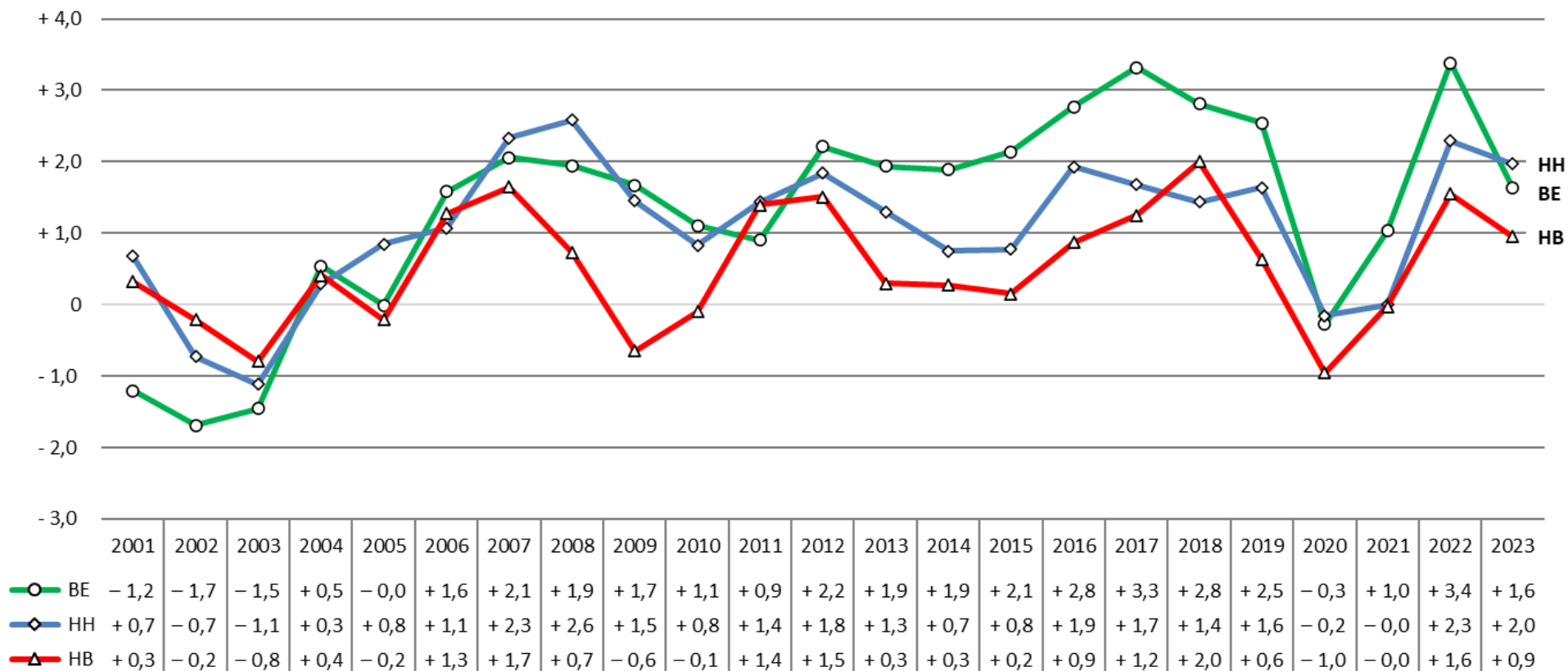

Quelle: Arbeitskreis „Erwerbstätigenrechnung der Länder“ im Auftrag der Statistischen Ämter der Länder, Erwerbstätige (am Arbeitsort) in Deutschland nach Ländern 1991 bis 2023 - Jahresdurchschnitt in 1.000, Berechnungsstand: Januar 2024

Bremer Institut für Arbeitsmarktforschung und Jugendberufshilfe (BIAJ.de) - Bremen, 24.01.2024

Veränderung der Zahl der Erwerbstätigen in den drei Stadtstaaten Berlin (BE), Hamburg (HH) und Bremen (HB)
2000 bis 2023 (Jahresdurchschnitt 2000 = 100) - Erwerbstätige am Arbeitsort

BIAJ-Abb. 3 von 3
Arbeitsort

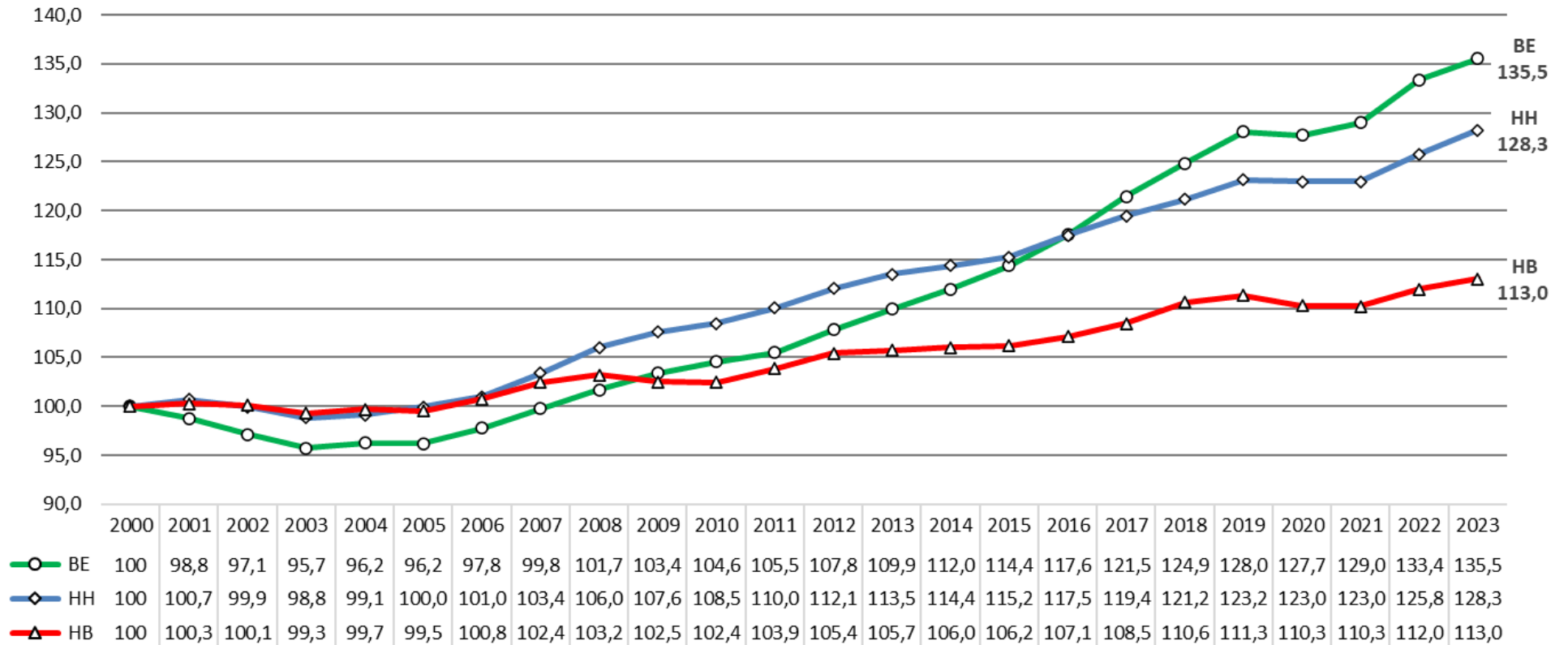

* **Lesehilfe:** 2023 in BE 35,5 Prozent mehr Erwerbstätige als 2000, in HH 28,3 Prozent und in Bremen (Land) 13,0 Prozent mehr Erwerbstätige als 2000.

Quelle: Arbeitskreis „Erwerbstätigenrechnung der Länder“ im Auftrag der Statistischen Ämter der Länder, Erwerbstätige (am Arbeitsort) in Deutschland nach Ländern 1991 bis 2023 - Jahresdurchschnitt in 1.000, Berechnungsstand: Januar 2024; eigene Berechnungen

Bremer Institut für Arbeitsmarktforschung und Jugendberufshilfe (BIAJ.de) - Bremen, 24.01.2024