

An **Interessierte**

Von Paul M. Schröder (Verfasser)

eMail institut-arbeit-jugend@t-online.de

Seiten 8 (eine Textseite und 6 Seiten mit 3 Abbildungen und 3 Tabellen)

Datum 21. Dezember 2015 (2015-12-21_geburten-laender-1990-2014.pdf)

BIAJ-Kurzmitteilung (siehe insbesondere die **Abbildungen** und **Tabellen** auf Seite 2 bis 7)

Ländervergleich 1990-2014: Zahl der Geburten in den Stadtstaaten steigt auf höchsten Stand

Im Jahr 2014 wurden in der Bundesrepublik Deutschland insgesamt **714.927** Kinder lebend geboren. Dies waren 32.858 mehr als im Vorjahr 2013. Und dies waren 52.242 mehr als im Jahr 2011, dem Jahr mit der bisher niedrigsten Zahl lebend geborener Kinder nach 1945 im heutigen Bundesgebiet. (662.685) Aber diese 714.927 Kinder waren 190.748 weniger als die 905.675 im Jahr 1990 im heutigen Bundesgebiet lebend geborenen Kinder.¹ Und dies waren 642.377 weniger (!) als die **1.357.304** Kinder, die 50 Jahre zuvor im heutigen Bundesgebiet lebend geboren wurden, in 1964, dem Jahr mit der bisher höchsten Zahl lebend geborener Kinder im heutigen Bundesgebiet nach 1945.

Der Vergleich der Zahl der in den 25 Jahren von 1990 bis 2014 lebend geborenen Kinder in den einzelnen Ländern² zeigt unter anderem: In nur vier der 16 Länder wurde die Zahl der in 1990 lebend geborenen Kinder in mindestens einem Jahr nach 1990 übertroffen: In Schleswig-Holstein, Niedersachsen und Hessen war das Jahr 1997 der geburtenstärkste Jahrgang nach 1989. Und **nur in Hamburg** wurden im Jahr 2014 mehr Kinder lebend geboren (19.039) als in allen vorherigen Jahren nach 1989.³

Der Vergleich der Zahl der lebend geborenen Kinder in den Flächenländern (13) und den Stadtstaaten (3) zeigt unter anderem: In den **Stadtstaaten** ist die Zahl der lebend geborenen Kinder nach dem Jahr 2002 nahezu in jedem Jahr gestiegen: **von 49.992 in 2002** (Minimum in den Jahren nach 1989) **auf 62.618 in 2014**.⁴ Im Jahr 2014 wurde die Zahl der in den drei Stadtstaaten lebend geborenen Kinder im Jahr 1990 (61.184: Maximum der Jahre 1990 bis einschließlich 2013) erstmals wieder übertroffen, um insgesamt 1.434. In den **13 Flächenländern** wurden im Jahr 2014, trotz eines deutlichen Geburtenanstiegs nach 2011, insgesamt 652.309 Kinder lebend geboren, 192.182 weniger als 1990 und auch immer noch weniger als in den folgenden Jahren bis einschließlich 2004, als in den 13 Flächenländern 654.631 Kinder lebend geboren wurden.

Der **Anteil der drei Stadtstaaten** (Berlin, Hamburg und Bremen) an den lebend geborenen Kindern in der Bundesrepublik Deutschland ist nach 1993 (6,47 Prozent) nahezu ununterbrochen von Jahr zu Jahr **auf 8,76 Prozent in 2014 gestiegen**, auf den bei weitem höchsten Stand nach 1989.⁵ ■

Nachrichtlich: Die „zusammengefasste Geburtenziffer“ reichte 2014 in den Ländern von 1,35 im Saarland und 1,41 in Hamburg bis 1,55 in Thüringen und Brandenburg und 1,57 in Sachsen.⁶ ■

Abbildungen und Tabellen auf Seite 2 bis 7

¹ vgl. **Abbildung 1 (Seite 2)** und **Tabelle 1 (Seite 5)**

² Regional zugeordnet nach dem Wohnort der Mütter und nicht nach dem Ort der Geburt bzw. der Geburtsklinik.

³ vgl. **Tabelle 1 (Seite 5)**. Anmerkung zu den beiden anderen Stadtstaaten: In **Berlin** wurden im Jahr 2014 nahezu genauso viele Kinder lebend geboren wie 1990. In **Bremen** wurden im Jahr 2014, trotz eines deutlichen Geburtenanstiegs nach 2011, noch immer deutlich weniger Kinder lebend geboren als zu Beginn der 1990er Jahre.

⁴ vgl. **Abbildung 2 (Seite 3)** und **Tabelle 1 (Seite 5)**

⁵ vgl. **Abbildung 3 (Seite 4)** und **Tabelle 2 (Seite 6)**. Anmerkung: Der Anteil der Stadtstaaten an der weiblichen Bevölkerung im Alter von 15 bis 49 Jahren (Ende 2013: 7,96 Prozent; Ende 2014: 8,04 Prozent) lag deutlich unter diesem Anteil. (Quelle: Statistisches Bundesamt, Bevölkerungsfortschreibung; eigene Berechnungen)

⁶ Zur Entwicklung der zusammengefassten Geburtenziffer in den Ländern (1990 bis 2014) siehe **Anhang (Seite 7)**.

Lebendgeborene in Deutschland in den Jahren 1990 bis 2014, darunter
in den drei Stadtstaaten Berlin, Hamburg und Bremen zusammen

Abb. 1

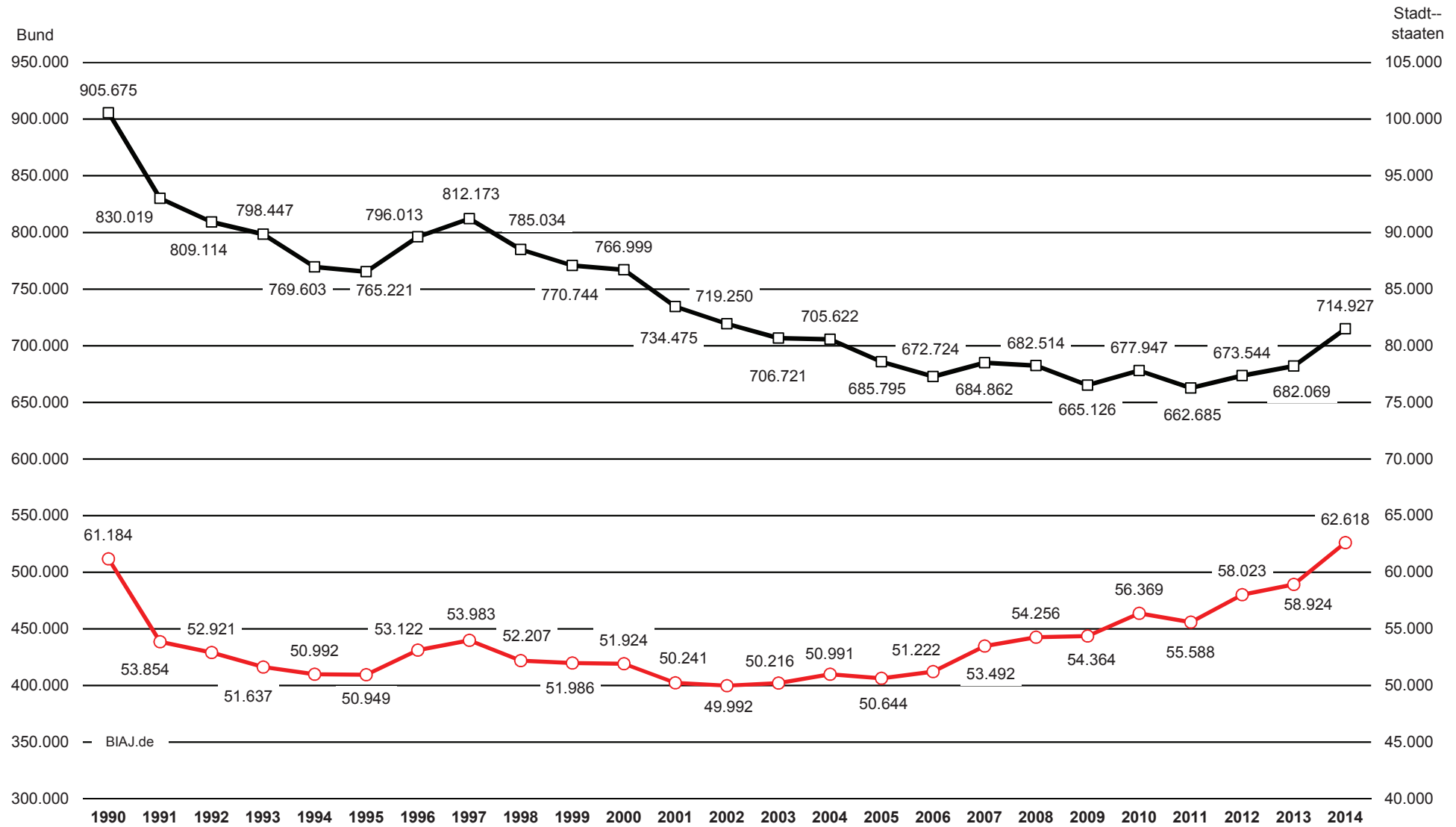

Anmerkung: Die regionale Zuordnung der Lebendgeborenen erfolgt nach dem Wohnort der Mutter (und nicht nach dem Geburtsort bzw. dem Ort der Geburtsklinik).

Quelle: Statistisches Bundesamt (Destatis), Lebendgeborene: Bundesländer, Jahre, Geschlecht; eigene Berechnungen (BIAJ)

Bremer Institut für Arbeitsmarktforschung und Jugendberufshilfe (BIAJ.de)

Lebendgeborene in den drei Stadtstaaten Berlin, Hamburg und Bremen
in den Jahren 1990 bis 2014

Abb. 2

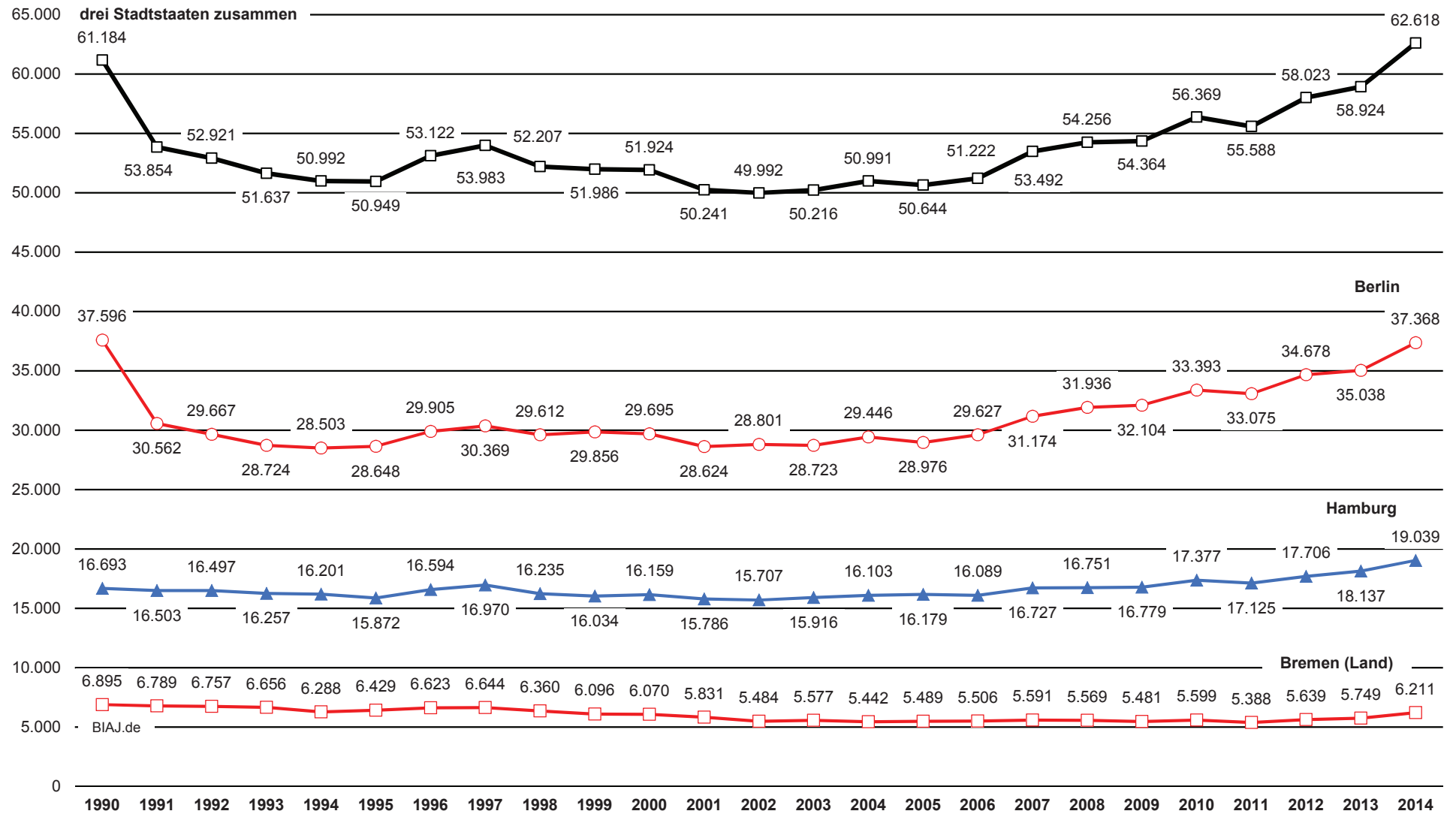

Anmerkung: Die regionale Zuordnung der Lebendgeborenen erfolgt nach dem Wohnort der Mutter (und nicht nach dem Geburtsort bzw. dem Ort der Geburtsklinik).

Quelle: Statistisches Bundesamt (Destatis), Lebendgeborene: Bundesländer, Jahre, Geschlecht

Bremer Institut für Arbeitsmarktforschung und Jugendberufshilfe (BIAJ.de)

Anteil der drei Stadtstaaten Berlin, Hamburg und Bremen an den Lebendgeborenen in Deutschland in den Jahren 1990 bis 2014 (in Prozent)

Abb. 3

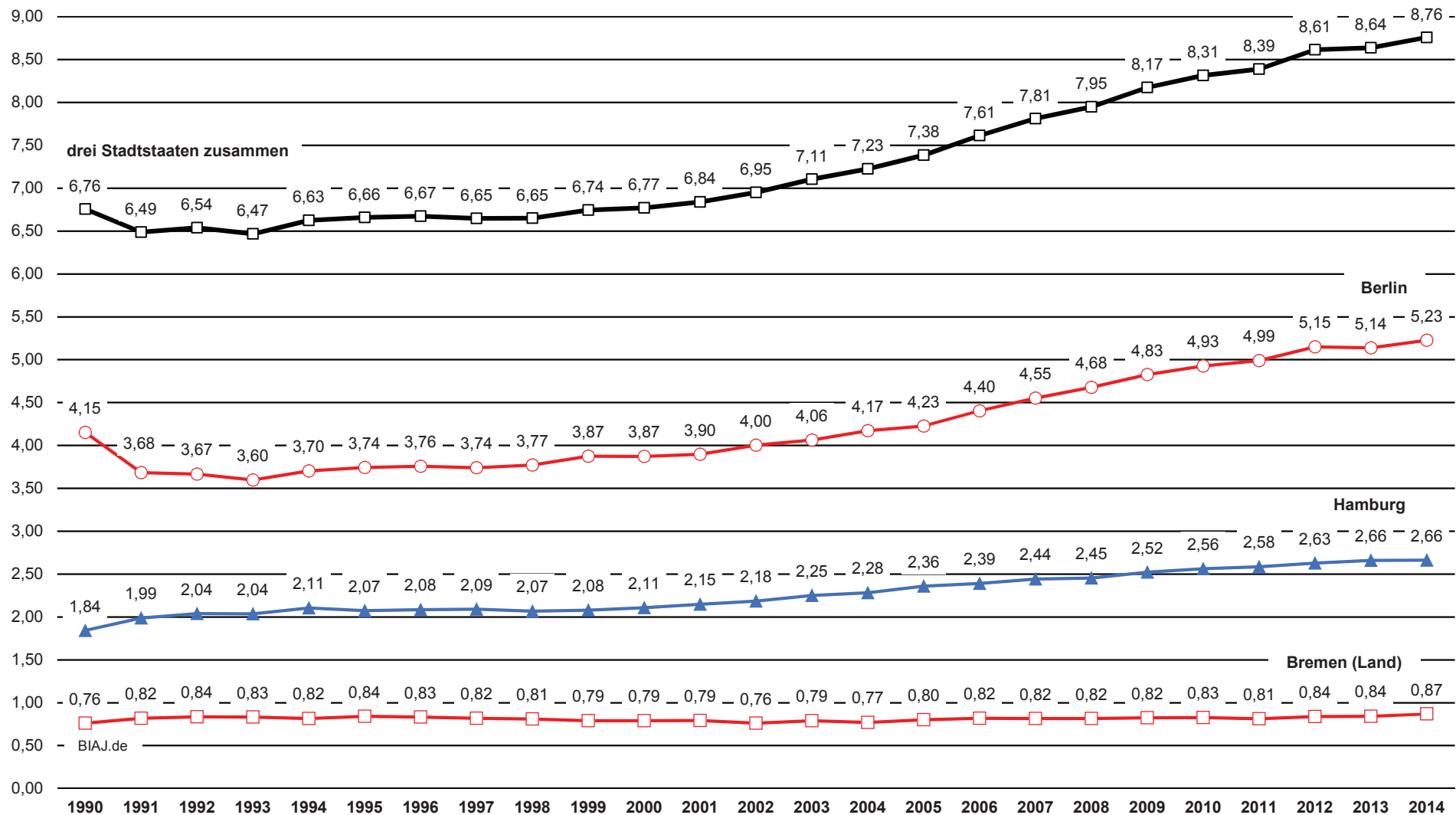

Anmerkung: Die regionale Zuordnung der Lebendgeborenen erfolgt nach dem Wohnort der Mutter (und nicht nach dem Geburtsort bzw. dem Ort der Geburtsklinik).

Quelle: Statistisches Bundesamt (Destatis), Lebendgeborene: Bundesländer, Jahre, Geschlecht; eigene Berechnungen (BIAJ)

Bremer Institut für Arbeitsmarktforschung und Jugendberufshilfe (BIAJ.de)

Lebendgeborene: Bundesländer (1990 bis 2014)

Tab. 1

	SH	HH	NI	HB	NW	HE	RP	BW	BY	SL	BE	BB	MV	SN	ST	TH	DE	WD	OD	Stadts.*
1990	29.046	16.693	82.452	6.895	199.294	62.026	42.732	118.579	136.122	11.210	37.596	29.238	23.503	49.672	31.837	28.780	905.675	705.049	200.626	61.184
1991	28.935	16.503	83.122	6.789	198.436	61.324	42.311	117.528	134.400	11.052	30.562	17.215	13.635	31.278	19.459	17.470	830.019	700.400	129.619	53.854
1992	28.757	16.497	83.669	6.757	196.899	61.146	42.722	117.559	133.946	10.954	29.667	13.469	10.875	25.298	16.284	14.615	809.114	698.906	110.208	52.921
1993	28.632	16.257	84.579	6.656	194.156	61.610	42.291	117.982	133.897	10.653	28.724	12.238	9.432	23.423	14.610	13.307	798.447	696.713	101.734	51.637
1994	27.542	16.201	81.520	6.288	186.079	60.565	40.539	113.398	127.828	10.028	28.503	12.443	8.934	22.734	14.280	12.721	769.603	669.988	99.615	50.992
1995	27.430	15.872	80.994	6.429	182.393	59.858	39.684	112.459	125.995	9.727	28.648	13.494	9.878	24.004	14.568	13.788	765.221	660.841	104.380	50.949
1996	28.766	16.594	83.655	6.623	188.493	62.391	40.926	114.657	129.376	9.976	29.905	15.140	11.088	27.006	16.152	15.265	796.013	681.457	114.556	53.122
1997	29.080	16.970	85.907	6.644	190.386	63.124	41.677	116.419	130.517	9.987	30.369	16.370	12.046	29.008	17.194	16.475	812.173	690.711	121.462	53.983
1998	27.729	16.235	82.207	6.360	182.287	60.567	39.639	111.056	126.529	9.111	29.612	17.146	12.246	30.190	17.513	16.607	785.034	661.720	123.314	52.207
1999	27.351	16.034	80.483	6.096	176.578	58.996	38.190	107.973	123.244	8.941	29.856	17.928	12.589	31.383	18.176	16.926	770.744	643.886	126.858	51.986
2000	26.920	16.159	79.436	6.070	175.144	58.817	37.826	106.182	120.765	8.783	29.695	18.444	13.319	33.139	18.723	17.577	766.999	636.102	130.897	51.924
2001	25.681	15.786	75.239	5.831	167.752	56.228	35.781	101.366	115.964	8.196	28.624	17.692	12.968	31.943	18.073	17.351	734.475	607.824	126.651	50.241
2002	24.915	15.707	73.193	5.484	163.434	55.324	34.741	99.604	113.818	7.879	28.801	17.704	12.504	31.518	17.617	17.007	719.250	594.099	125.151	49.992
2003	24.215	15.916	70.563	5.577	159.883	54.400	34.083	97.596	111.536	7.598	28.723	17.970	12.782	32.079	16.889	16.911	706.721	581.367	125.354	50.216
2004	24.090	16.103	70.371	5.442	158.054	54.332	33.421	96.655	111.164	7.660	29.446	18.148	13.045	33.044	17.337	17.310	705.622	577.292	128.330	50.991
2005	23.027	16.179	66.993	5.489	153.372	53.369	32.592	94.279	107.308	7.484	28.976	17.910	12.357	32.581	17.166	16.713	685.795	560.092	125.703	50.644
2006	22.686	16.089	65.327	5.506	149.925	51.404	31.755	91.955	104.822	7.222	29.627	17.883	12.638	32.556	16.927	16.402	672.724	546.691	126.033	51.222
2007	22.961	16.727	65.326	5.591	151.168	52.616	32.536	92.823	106.870	7.274	31.174	18.589	12.786	33.858	17.387	17.176	684.862	553.892	130.970	53.492
2008	22.678	16.751	64.887	5.569	150.007	51.752	32.223	91.909	106.298	7.158	31.936	18.808	13.098	34.411	17.697	17.332	682.514	549.232	133.282	54.256
2009	21.923	16.779	62.228	5.481	145.029	50.744	30.881	89.678	103.710	6.927	32.104	18.537	13.014	34.093	17.144	16.854	665.126	533.380	131.746	54.364
2010	22.578	17.377	63.130	5.599	147.333	51.742	31.574	90.695	105.251	7.066	33.393	18.954	13.337	35.091	17.300	17.527	677.947	542.345	135.602	56.369
2011	21.331	17.125	61.280	5.388	143.097	51.479	31.081	88.823	103.668	7.088	33.075	18.279	12.638	34.423	16.837	17.073	662.685	530.360	132.325	55.588
2012	22.005	17.706	61.478	5.639	145.755	51.607	31.169	89.477	107.039	6.878	34.678	18.482	12.715	34.686	16.888	17.342	673.544	538.753	134.791	58.023
2013	21.822	18.137	62.879	5.749	146.417	52.185	31.989	91.505	109.562	6.848	35.038	18.355	12.560	34.800	16.797	17.426	682.069	547.093	134.976	58.924
2014	22.793	19.039	66.406	6.211	155.102	54.631	33.427	95.632	113.935	7.328	37.368	19.339	12.830	35.935	17.064	17.887	714.927	574.504	140.423	62.618
Max	29.080	19.039	85.907	6.895	199.294	63.124	42.732	118.579	136.122	11.210	37.596	29.238	23.503	49.672	31.837	28.780	905.675	705.049	200.626	62.618
Min	21.331	15.707	61.280	5.388	143.097	50.744	30.881	88.823	103.668	6.848	28.503	12.238	8.934	22.734	14.280	12.721	662.685	530.360	99.615	49.992

* Stadtstaaten: Berlin, Hamburg und Bremen (Land)

Quelle: Statistisches Bundesamt (Destatis), Lebendgeborene, Bundesländer; eigene Berechnung

Bremer Institut für Arbeitsmarktforschung und Jugendberufshilfe (BIAJ.de)

Anteil der Länder an den Lebendgeborenen in Prozent: 1990 bis 2014

Tab. 2

	SH	HH	NI	HB	NW	HE	RP	BW	BY	SL	BE	BB	MV	SN	ST	TH	DE	WD	OD	Stadts.*
1990	3,21	1,84	9,10	0,76	22,01	6,85	4,72	13,09	15,03	1,24	4,15	3,23	2,60	5,48	3,52	3,18	100	77,85	22,15	6,76
1991	3,49	1,99	10,01	0,82	23,91	7,39	5,10	14,16	16,19	1,33	3,68	2,07	1,64	3,77	2,34	2,10	100	84,38	15,62	6,49
1992	3,55	2,04	10,34	0,84	24,34	7,56	5,28	14,53	16,55	1,35	3,67	1,66	1,34	3,13	2,01	1,81	100	86,38	13,62	6,54
1993	3,59	2,04	10,59	0,83	24,32	7,72	5,30	14,78	16,77	1,33	3,60	1,53	1,18	2,93	1,83	1,67	100	87,26	12,74	6,47
1994	3,58	2,11	10,59	0,82	24,18	7,87	5,27	14,73	16,61	1,30	3,70	1,62	1,16	2,95	1,86	1,65	100	87,06	12,94	6,63
1995	3,58	2,07	10,58	0,84	23,84	7,82	5,19	14,70	16,47	1,27	3,74	1,76	1,29	3,14	1,90	1,80	100	86,36	13,64	6,66
1996	3,61	2,08	10,51	0,83	23,68	7,84	5,14	14,40	16,25	1,25	3,76	1,90	1,39	3,39	2,03	1,92	100	85,61	14,39	6,67
1997	3,58	2,09	10,58	0,82	23,44	7,77	5,13	14,33	16,07	1,23	3,74	2,02	1,48	3,57	2,12	2,03	100	85,04	14,96	6,65
1998	3,53	2,07	10,47	0,81	23,22	7,72	5,05	14,15	16,12	1,16	3,77	2,18	1,56	3,85	2,23	2,12	100	84,29	15,71	6,65
1999	3,55	2,08	10,44	0,79	22,91	7,65	4,95	14,01	15,99	1,16	3,87	2,33	1,63	4,07	2,36	2,20	100	83,54	16,46	6,74
2000	3,51	2,11	10,36	0,79	22,83	7,67	4,93	13,84	15,75	1,15	3,87	2,40	1,74	4,32	2,44	2,29	100	82,93	17,07	6,77
2001	3,50	2,15	10,24	0,79	22,84	7,66	4,87	13,80	15,79	1,12	3,90	2,41	1,77	4,35	2,46	2,36	100	82,76	17,24	6,84
2002	3,46	2,18	10,18	0,76	22,72	7,69	4,83	13,85	15,82	1,10	4,00	2,46	1,74	4,38	2,45	2,36	100	82,60	17,40	6,95
2003	3,43	2,25	9,98	0,79	22,62	7,70	4,82	13,81	15,78	1,08	4,06	2,54	1,81	4,54	2,39	2,39	100	82,26	17,74	7,11
2004	3,41	2,28	9,97	0,77	22,40	7,70	4,74	13,70	15,75	1,09	4,17	2,57	1,85	4,68	2,46	2,45	100	81,81	18,19	7,23
2005	3,36	2,36	9,77	0,80	22,36	7,78	4,75	13,75	15,65	1,09	4,23	2,61	1,80	4,75	2,50	2,44	100	81,67	18,33	7,38
2006	3,37	2,39	9,71	0,82	22,29	7,64	4,72	13,67	15,58	1,07	4,40	2,66	1,88	4,84	2,52	2,44	100	81,27	18,73	7,61
2007	3,35	2,44	9,54	0,82	22,07	7,68	4,75	13,55	15,60	1,06	4,55	2,71	1,87	4,94	2,54	2,51	100	80,88	19,12	7,81
2008	3,32	2,45	9,51	0,82	21,98	7,58	4,72	13,47	15,57	1,05	4,68	2,76	1,92	5,04	2,59	2,54	100	80,47	19,53	7,95
2009	3,30	2,52	9,36	0,82	21,80	7,63	4,64	13,48	15,59	1,04	4,83	2,79	1,96	5,13	2,58	2,53	100	80,19	19,81	8,17
2010	3,33	2,56	9,31	0,83	21,73	7,63	4,66	13,38	15,52	1,04	4,93	2,80	1,97	5,18	2,55	2,59	100	80,00	20,00	8,31
2011	3,22	2,58	9,25	0,81	21,59	7,77	4,69	13,40	15,64	1,07	4,99	2,76	1,91	5,19	2,54	2,58	100	80,03	19,97	8,39
2012	3,27	2,63	9,13	0,84	21,64	7,66	4,63	13,28	15,89	1,02	5,15	2,74	1,89	5,15	2,51	2,57	100	79,99	20,01	8,61
2013	3,20	2,66	9,22	0,84	21,47	7,65	4,69	13,42	16,06	1,00	5,14	2,69	1,84	5,10	2,46	2,55	100	80,21	19,79	8,64
2014	3,19	2,66	9,29	0,87	21,69	7,64	4,68	13,38	15,94	1,02	5,23	2,71	1,79	5,03	2,39	2,50	100	80,36	19,64	8,76
Max	3,61	2,66	10,59	0,87	24,34	7,87	5,30	14,78	16,77	1,35	5,23	3,23	2,60	5,48	3,52	3,18	100	87,26	22,15	8,76
Min	3,19	1,84	9,10	0,76	21,47	6,85	4,63	13,09	15,03	1,00	3,60	1,53	1,16	2,93	1,83	1,65	100	77,85	12,74	6,47

* Stadtstaaten: Berlin, Hamburg und Bremen (Land)

Quelle: Statistisches Bundesamt (Destatis), Lebendgeborene, Bundesländer; eigene Berechnung

Bremer Institut für Arbeitsmarktforschung und Jugendberufshilfe (BIAJ.de)

Zusammengefasste Geburtenziffer (Total Fertility Rate) - auf Bundeslandebene (Einheit: Kinder je Frau "im Verlauf ihres Lebens")*
Anhang

	SH ²	HH	NI	HB	NW	HE	RP	BW ²	BY	SL	BE	BB ³	MV ^{1,2}	SN	ST	TH ²	DE	WD	OD o.BE	Max	Min
1990	1,47	1,28	1,47	1,32	1,47	1,37	1,48	1,49	1,49	1,33	1,34	1,53	1,61	1,50	1,53	1,50	1,45	1,45	1,52	1,61	1,28
1991	1,44	1,25	1,45	1,29	1,44	1,33	1,45	1,45	1,45	1,32	1,11	0,98	1,02	1,00	0,98	0,97	1,33	1,42	0,98	1,45	0,97
1992	1,41	1,23	1,43	1,29	1,43	1,31	1,45	1,43	1,42	1,32	1,08	0,79	0,85	0,84	0,86	0,85	1,29	1,40	0,83	1,45	0,79
1993	1,39	1,20	1,43	1,29	1,41	1,31	1,42	1,43	1,42	1,31	1,04	0,74	0,77	0,79	0,79	0,79	1,28	1,39	0,77	1,43	0,74
1994	1,34	1,19	1,37	1,23	1,36	1,30	1,37	1,38	1,36	1,26	1,05	0,76	0,74	0,79	0,79	0,77	1,24	1,35	0,77	1,38	0,74
1995	1,33	1,16	1,36	1,28	1,34	1,29	1,36	1,38	1,35	1,24	1,06	0,84	0,85	0,84	0,82	0,86	1,25	1,34	0,84	1,38	0,82
1996	1,41	1,22	1,42	1,34	1,40	1,36	1,42	1,42	1,40	1,31	1,12	0,95	0,98	0,96	0,94	0,97	1,32	1,40	0,95	1,42	0,94
1997	1,44	1,25	1,48	1,37	1,44	1,40	1,47	1,47	1,44	1,34	1,16	1,04	1,08	1,05	1,02	1,07	1,37	1,44	1,04	1,48	1,02
1998	1,41	1,22	1,44	1,36	1,41	1,37	1,43	1,43	1,43	1,27	1,15	1,10	1,12	1,11	1,08	1,10	1,36	1,41	1,09	1,44	1,08
1999	1,42	1,21	1,45	1,33	1,39	1,36	1,41	1,42	1,42	1,29	1,19	1,17	1,18	1,18	1,15	1,14	1,36	1,41	1,15	1,45	1,14
2000	1,43	1,22	1,48	1,36	1,42	1,38	1,44	1,42	1,41	1,30	1,19	1,21	1,28	1,27	1,23	1,21	1,38	1,41	1,21	1,48	1,19
2001	1,40	1,19	1,44	1,32	1,39	1,34	1,39	1,38	1,37	1,25	1,15	1,18	1,27	1,25	1,23	1,22	1,35	1,38	1,23	1,44	1,15
2002	1,39	1,18	1,43	1,25	1,37	1,34	1,37	1,37	1,36	1,23	1,16	1,21	1,25	1,25	1,23	1,23	1,34	1,37	1,24	1,43	1,16
2003	1,38	1,20	1,41	1,27	1,37	1,34	1,36	1,36	1,35	1,21	1,16	1,26	1,30	1,29	1,21	1,24	1,34	1,36	1,26	1,41	1,16
2004	1,40	1,22	1,43	1,24	1,39	1,36	1,36	1,37	1,37	1,25	1,20	1,29	1,34	1,34	1,26	1,29	1,36	1,37	1,31	1,43	1,20
2005	1,38	1,23	1,39	1,26	1,37	1,36	1,35	1,36	1,34	1,25	1,19	1,28	1,29	1,33	1,27	1,26	1,34	1,36	1,30	1,39	1,19
2006	1,38	1,22	1,38	1,27	1,35	1,33	1,32	1,34	1,32	1,23	1,21	1,29	1,32	1,34	1,27	1,25	1,33	1,34	1,30	1,38	1,21
2007	1,42	1,26	1,41	1,29	1,38	1,38	1,37	1,37	1,36	1,26	1,28	1,37	1,35	1,40	1,33	1,34	1,37	1,37	1,37	1,42	1,26
2008	1,42	1,25	1,42	1,29	1,39	1,37	1,37	1,37	1,36	1,25	1,30	1,40	1,41	1,44	1,38	1,37	1,38	1,37	1,40	1,44	1,25
2009	1,40	1,25	1,38	1,29	1,37	1,36	1,34	1,36	1,34	1,23	1,30	1,40	1,42	1,44	1,37	1,36	1,36	1,35	1,40	1,44	1,23
2010	1,45	1,29	1,42	1,31	1,40	1,40	1,38	1,38	1,37	1,27	1,35	1,45	1,48	1,49	1,41	1,43	1,39	1,39	1,46	1,49	1,27
2011*	1,39	1,32	1,42	1,29	1,38	1,39	1,37	1,39	1,35	1,31	1,39	1,43	1,43	1,51	1,42	1,43	1,39	1,38	1,46	1,51	1,29
2012	1,44	1,35	1,43	1,34	1,41	1,40	1,38	1,40	1,39	1,27	1,43	1,47	1,46	1,53	1,45	1,48	1,41	1,40	1,48	1,53	1,27
2013	1,43	1,36	1,46	1,36	1,41	1,41	1,41	1,42	1,41	1,27	1,40	1,47	1,45	1,53	1,46	1,50	1,42	1,41	1,49	1,53	1,27
2014	1,48	1,41	1,53	1,46	1,48	1,46	1,47	1,46	1,45	1,35	1,46	1,55	1,49	1,57	1,50	1,55	1,47	1,47	1,54	1,57	1,35
Max	1,48	1,41	1,53	1,46	1,48	1,46	1,48	1,49	1,49	1,35	1,46	1,55	1,61	1,57	1,53	1,55	1,47	1,47	1,54	1,61	1,35
Min	1,33	1,16	1,36	1,23	1,34	1,29	1,32	1,34	1,32	1,21	1,04	0,74	0,74	0,79	0,79	0,77	1,24	1,34	0,77	1,36	0,74

1) 1990-1993 Gebietsstand: 12.6.1994, ab 1994 Gebietsstand des jeweiligen Jahres; 2) bis 1999 von 15 bis unter 45 Jahren; 3) 1991-1999 in Brandenburg Altersjahrmethode.

* ab Berichtsjahr 2011 unter Berücksichtigung der Ergebnisse des Zensus 2011

„Die zusammengefasste Geburtenziffer wird zur Beschreibung des aktuellen Geburtenverhaltens herangezogen. Sie gibt an, wie viele Kinder eine Frau im Laufe ihres Lebens bekommen würde, wenn ihr Geburtenverhalten so wäre wie das der Frauen zwischen 15 und 49 Jahren im betrachteten Jahr. Die zusammengefasste Geburtenziffer wird berechnet, indem die altersspezifischen Geburtenziffern für jedes Altersjahr zwischen 15 und 49 Jahren addiert werden. Diese altersspezifischen Geburtenziffern ergeben sich als Verhältnis der von Frauen eines Altersjahres geborenen Kinder zu allen gleichaltrigen Frauen im betrachteten Kalenderjahr.“ Destatis, Pressemitteilung Nr. 409 vom 06. November 2015

Quelle: Statistisches Bundesamt (Destatis), Zusammengefasste Geburtenziffer (Total Fertility Rate) - auf Bundeslandebene (Einheit: Kinder je Frau)

Seite 7 von 7

Bremer Institut für Arbeitsmarktforschung und Jugendberufshilfe (BIAJ.de)

2015-12-21_geburten-laender-1990-2014